GENEL-İŞ
SAYI: 290
15 MAYIS 1977

EMEK

TÜRKİYE GENEL HİZMETLER İŞÇİLERİ SENDİKASI YAYIN ORGANIDIR

İŞÇİ SINIFININ 1 MAYIS GÖSTERİSİNİ KANA BULAYAN SALDIRGANLAR MC'NİN, CIA'NIN VE EMPERYALİZMİN HİZMETİNDE OLANLARDIR



Türkiye'de böyle 1 Mayıs, İstanbul'da böyle bir bayram, Taksim'de böyle bir mahşer görülmemişti. O rengarenk, o allı, o yeşilli, o morlu, o çoşku, o sevinç dolu, o görkemli bayramı, işçi işçi olalı yaşamamıştı.

Halay çeken delikanlılar, marş söyleyen gençkızlar pankart taşıyan eller, türkü söyleyen diller, güldür güldür inançlar böylesi bir çoşkuyu tanımamıştı.

Bir ağaç gibi tekliğini, hürlüğünü ve bir orman gibi kardeşliğini yudum yudum tatmamıştı kimse o günkü gibi.

İnançlardan bir ormandı insanlar.

Sınıf bilinci o gün Taksim'de somutlaşmıştı. Bayrak olmuştu. Pankart olmuştu.

Eşarp olmuştu sıkmabaşlarda. Boyunlarda fular olmuştu. Asfalt bilinçti o gün Taksim'de, hava bilinçti, yapılar bilinçti, ağaçlar bilinç.

Bilinç o gün Taksim'de maddeleşmişti. Uzansanız tutardınız.

Ürktüler.

Kadın, erkek, yaşlı, genç eleleydi, kolkolaydı, omuzomuza.

Korktular.

Egemen güçlerin karanlık elleri kıpırdadı.

Bu birlik bozulmalı, bu görkem dağıtılmalı, bu bilinç tuzlabuz edilmeliydi.

Aydınlığa kurşun sıktı karanlık eller pencerelerden. Kurşun sıktıkça karardılar. Çirkinlikleri arttı. Bir büyük kitle, işçi sınıfı faşizmin ellerindeki kanı, dişlerindeki kanı o gün orda kurşun kurşun gördü. Karanlıktan sıkılan kurşunlar aydınlık gövdeleri yerlere serdi.

Yerlerdeki gövdelerden bilinç fışkırdı göğe. Dağılmak ne kelime!

Karanlığın elleri işçi sınıfının birliğini kıskanıp o gün orada dağıtmak için görevlendirilmişlerdi.

Dökülen her kan, yiten her can işçi sınıfının birliği için harç oldu gövdeler arasında.

O görkemli manzarayı dağıtmaktan kimlerin yararı olabilir, düşünün!

O akılalmaz çoşku, o taşınamaz birlik kimleri ürkütür, dudağını uçuklatır, düşünün!

Kimin işine gelmez, kimin çıkarları sarsılır, kimlerin altından toprak kayar eğer Türkiye İşçi Sınıfı birgün Taksim alanında tek bir beden gibi bütünleşirse?

Kim işçiye silah çeker, düşünün.

İşte onların, çürüm çürüm beyinleri bu kırımı planladı.

İşte onların çirkef çirkef örgütleri bu planı tezgahladı.

Ve dışardan kurşun sıktılar dişleri kan, elleri kan insanlar, kadına, kıza, çocuğa, yaşlıya, gence..

İşçiye, emekçiye..

İnanmışlığa kurşun sıktılar.

Beşyüzbin işçi, emekçi o gün bayrama gelmişlerdi. Ellerinde tüfek yoktu, panzer yoktu, top yoktu. Çiçek vardı pankart vardı, el vardı. Eleleydiler.

İşte onların o insansız elleri kurşun sıktılar dışardan bu bedenlere.

1 Mayıs'larda somutlaşan işçi birliğini, bütünlüğünü, dayanışmasını, bilincini dağıtabildiler mi?

Ne mümkün!

Taksim'de 1 Mayıs gülü büyüyor şimdi.

Demokrasi ve Ekonomik-Siyasal Haklarımız için görev başına

SEÇİMLERDE GÜÇLERİMİZİ BİRLEŞTİRELİM

Şu satırları okuduğunuz sıralarda, seçimlere 20 günden az bir süre kalmış olacaktır. 5 haziranda seçimler yapılacaktır ülkemiz de. Bu seçimler, sermaye sınıfının isteği üzerine kurulan MC ve işbirlikçileri ile işçi sınıfımızın öncülüğünde tüm emekçilerin ve ilerici güçlerin arasında bir REFERANDUM olacaktır.

1973 ve 1975 seçimlerinde olduğu gibi 1977 seçimlerinde de güçlerimizi birleştirmeli, sesimizi daha gür çıkarmalıyız. Oyumuzu o gün mutlaka kullanmalı ve korumalıyız. Demokrasi için, ekonomik ve siyasal haklarımız için ağırlığımızı koymalıyız 5 haziranda.

1 mayısa saldırı yaptıranlar, güçlerimizi birleştirmemizden korkanlardır. Taksim Alanında yarım milyonu aşkın dev kalabalığı görünce dudakları ucuklayanlara, parababalarına, MC'ye karşı milyonlar olarak çıkmalıyız sandıklardan. Ekonomik ve siyasal haklarımızı engellemek için saldırı düzenletenlere yanıldıklarını göstermeliyiz. Saldırılar, provakasyonlar karşısında, yılmayacağımızı, korkmayacağımızı, bölünüp parçalanmayacağımızı tersine daha da derlenip, toparlanacağımızı, birleşip bütünleşeceğimizi göstermeliyiz.

MC işbaşına geldikten bu yana işçilere, emekçilere, memurlara, öğretmenlere, öğrencilere, kısacası tüm yurtseverlere karşı büyük bir kıyım ve işkence kampanyası sürdürmektedir. Hayat pahalılığı, gemi azıya almış at gibi fırlamakta, geçim koşulları günden güne daha da güçleşmektedir. Can güvenliği kalmamıştır. Asgari ücret bir kilo et karşılığı bile değildir. Ve yığınla çözüm bekleyen sorun vardır.

Demokrasinin yaşamasını, okula gönderdiğiniz yavrunuzun eve sağ salim dönmesini, ırkçı ve şoven baskıların son bulmasını, emekçilerden yana bir düzen kurulmasını istiyorsanız güçlerimizi birleştirmeli ve seçimlerde CHP'yi desteklemeliyiz.

Hayat pahalılığından, kıyım ve işkencelerden yakınıyorsanız, can güvenliğinizin olmadığına ve bütün bunların sorumlusu MC'nin mutlaka yıkılması gerektiğine inanıyorsanız oyumuzu kullanmalıyız, tanıdıklarımıza oylarını kullanmalarını söylemeliyiz, kulnadığımız oylarımızı korumalıvız.

sözleşmeler bağıtlanıyor

Sendikamızla işveren belediyeler arasında başlayan işkolu ve işyeri düzeyindeki toplu iş sözleşmeleri sürüyor. Geçen sayılarımızda okuyucularımıza sunduğumuz bağıtlanan sözleşmelerden sonra da çalışmalar sürdürülmüş ve birçok belediye ile üyelerimize ileri ve üstün yeni haklar sağladığımız toplu sözleşmeler imzalanmıştır.

Görüşmelerin tamamlandığı ve imzalanan sözleşmelerle binlerce üyemize ileri ve üstün yeni haklar alınan işyerleri şunlardır:

Seydişehir Belediyesi, Karaman Belediyesi, Kahramanmaraş Blediyesi, Elbistan Belediyesi, Gerze Belediyesi, Çamardı Belediyesi, Erciş Belediyesi, Kozluk Belediyesi, Çifteler Belediyesi, Kırşehir Belediyesi, Yuvacık Belediyesi, Ceylanpınar Belediyesi , Andırın Belediyesi, Bigadiç Belediyesi, Narköyü Belediyesi, Kozluk Belediyesi, Van Belediyesi, Antakya Belediyesi, Altınözü Belediyesi, Almus Belediyesi, Yenice Belediyesi, Hıdırbeyli Belediyesi, Elmadağ Belediyesi, Tavas Belediyesi, Nazilli Belediyesi, İncirlik Belediyesi, Diyarbakır Belediyesi, Merzifon Belediyesi.

Sinop Belediyesi, Yakasenek Belediyesi, Pamukova Belediyesi, Karapınar Belediyesi, Ula Belediyesi, Milas Belediyesi ve Erenyurt Belediyesi.

KONYA BELEDİYESİ İLE SÖZLEŞME İMZALANDI

Sendikamız ile Konya Belediye Başkanlığı arasında, Belediye Başkanlığına bağlı tüm işyerleri ile bu işyerlerinin eklenti ve bağlantılarında uygulanmak üzere 1.3.1976-28.2.1979 yürürlük süreli, işkolu düzeyindeki toplu iş sözleşmesi 12 Mayıs 1977 günü Konya'da yapılan son oturumda bağıtlanmıştır.

Üç yıl süreli olan bu toplu iş sözleşmesi ile, üyemiz işçilere üst düzeyde çeşitli sosyal haklar sağlanmıştır.

Ayrıca üyemiz işçilerin ücretlerine;

1. Yıl için 20 TL.
2- Yıl için 30 TL.
3- Yıl için 55 TL, seyyanen ücret zammı temin edilmiştir.

Sözleşmenin imzalanmasından sonra gazetemiz sorularını yanıtlayan Konya Şube Başkanımız ve Merkez Yönetim Kurulu üyemiz Bekir Büyükcan, "Konya Belediye işçileri birbuçuk yıllık yetki ihtilafı sonucunda, sınıfsal bilinçle gösterdikleri sabrın ödülünü almışlardır.

Sendikamızın 34 Sıra numaralı işkolunda tek ve güçlü sendika ilkesi yurt sathında başarıya ulaşmaktadır. Genel-İş Konya örgütü olarak bundan böyle, Konya Belediyesinde iş barışının temini ve tüm işçilerin sendikamız çatısı altında bütünleşmesi için azami çaba sarfedilecektir.

Sözleşmenin Konya Belediyesindeki tüm işçilere başarılı bir üç yıl getirmesini dilerim." demiştir.

31 İŞYERİNDE DAHA YETKİ ALDIK

Öte yandan Sendikamız İstanbul'da 31 Belediye işyerinde daha yetki almıştır.

Sendikamız bundan bir süre önce Belediye işyerlerinde işkolu düzeyinde ve ayrıca işyeri düzeyinde toplu sözleşme yetkisi almıştı. Bu arada Türk-İş'e bağlı Türkiye Genel-İş Sendikası İstanbul'da 31 Belediye işyerinde, işyeri düzeyinde itirazda bulunmuş, Sendikamızın ve Türkiye Genel-İş Sendikasının fişleri Bölge Çalışma Müdürlüğüne gönderilmişti. Fişlerin incelenmesini sonuçlandırmaya başlayan Bölge Çalışma Müdürlüğü, sonuçların belli olduğu 31 işyerinde yetkinin Sendikamıza verildiğini açıklamıştır.

KONYA SÖZLEŞMESİNİN PROTOKOLÜ

İŞKOLU TOPLU İŞ SÖZLEŞMESİ PROTOKOLÜ

34 Sıra numaralı iş kolunda yetkili bulunan Genel İş Sendikası ile Konya Belediye Başkanlığı arasında sürdürülmekte olan iş kolu toplu iş sözleşmesi görüşmeleri sonuca vardırılmış olup, aşağıdaki hususlarda taraflar tam mutabakat halinde iş kolu toplu iş sözleşmesini bu protokol ile imzalamışlardır.

1- Daha önceki iş yeri toplu iş sözleşmesi görüşmelerinin 8 nolu tutanağının III ncü bendinin (d) fıkrasındaki "bağlı oldukları sendikadan istifa edip" ibaresinin kaldırılması;

2- Aynı tutanağın(8)nci, IV ncü bendinin (d) fıkrasına T.S.O. kesimi ile akdedilecek işyeri toplu iş sözleşmelerinin bu uygulamanın dışında tutulması ibaresi eklenerek;

3- İş yeri ve işkolu toplu iş sözleşmesi tutanaklarının diğer maddelerinin aynen kabulü;

4- Bu toplu iş sözleşmesinin 1.3.1976 - 28.2.1979 tarihleri arasında yürürlük kazanmasının kabulü;

5- İşçilerin Ücretlerine
a) 1.3.1976 tarihinden itibaren günlük seyyanen 20.- L.,
b) 1.3.1977 " " " " 30.- L.,
c) 1.3.1978 " " " " 50.- L. zam yapılmasının kabulü, 1. yıl için işveren belediye tarafından yetkili sendikanın aktedeceği sözleşmeden mahsubedilmek üzere re'sen verilmiş olan 4 er bin lira net, 5.585.- L. tutarındaki avans ödemesinin birikmiş farkların ödenmesi sırasında mahsubunun kabulüne;

6- 1.3.1978 tarihinden itibaren 5.- L. daha yüsek bedelinin artırılmasının kabulüne;

7- Sözleşmenin redaksiyonunun 1 ay içerisinde tarafları temsilen görüşmelere katılan yetkililerle yapılmasına tam mutabakat halinde karar verilerek redaksiyon sonuna kadar işbu protokolün iş kolu toplu iş sözleşmesi olarak geçerliliğine karar verilmiştir. 12.5.1977

İşveren tarafı
Yılmaz Kulluk
Belediye Başkanı

Mehmet Mert
Belediye Reis Mua.

Sadi Ulusmak
Belediye Hukuk İş.Md.

Sendika tarafı
İsmail Hakkı Önal
Ankara Merkez Şb.Bşk.

Av. Osman Öz
Hukuk Müşaviri

Av. Güven Çınar
Hukuk Müşaviri-Koordinatör

Safa Sert
Merkez Organizatörü



ORDU ŞUBEMİZİN DÜZENLEDİĞİ OKUMA-YAZMA BİÇKİ-DİKİŞ VE NAKIŞ KURSLARI SÜRÜYOR

Ordu şubemiz tarafından yürütülen okuma-yazma, biçki, dikiş ve nakış kursları başarı ile sürmektedir. Ordu şubemize bağlı üyelerimizin yakınları olan bayanlar için düzenlenen kurslarla ilgili olarak bir açıklama yapan Ordu Şube Başkanımız Zeki Yaşar Tiryaki, şunları söylemiştir:

"-İşçi sınıfımızın sürdürdüğü ekonomik, siyasal ve ideolojik savaşımının hedefine ulaşabilmesi için safların sıklaştırılması zorunludur. İşçi sınıfı kitle içerisinde tabanını genişletmek zorundadır. Bu durumun koşulları tartışılabilir. Ancak biz Genel-İş Sendikası Ordu Şubesi olarak topluma belli bir hizmet ve öğreti götürmeden, ondan beklenenin alınmasının olanaksız olduğu inancındayız. Bu inançla, geri bırakılmış ülkemizin ilgi görmemiş bir kenti olan Ordu'da ilk eğitimin bayanlardan başlamasının gereğine inandık. Şube olarak açtığımız okuma-yazma, biçki dikiş ve nakış kursları başarı ile sürmektedir. Mayıs ayı içerisinde okuma-yazma kursları bitmiş olacaktır. Kursa katılan bütün kursiyerler okur-yazar duruma gelmişlerdir. Biçki, dikiş ve nakış kursları bir süre daha devam edecektir. Bu konuda bizlere işçi sınıfı adına yardımcı olan ilerici, yurtsever öğretmen arkadaşlara teşekkür ederiz."

Tiryaki, yeni seminerlerin mayıs ayı içinde başlayacağını ve bu konudaki çalışmaların sürdüğünü de söylemiştir.

EĞİTİM ÇALIŞMALARI SÜRÜYOR

Türk işçi sınıfı sanayi tarım ve hizmetler kesiminde çalışan tüm üyelerine, ülkemizin hangi modelde kalkınabileceğini, sanayileşme olanaklarına kavuşabileceğini refahtan artan ulusal gelirden adaletli bir bölüşüm yönetimi içinde, kişi başına düşen ulusal gelirin nasıl arttırılacağını, emeğin sermeya karşısında daha güçlü biçimde korunması için hangi yeni kuvvetleri kazanmamız gerektiğini, öğrenmek durumundadır. Öğrendiklerini, kendi düşündüğü mutluluk düzeninin kurulması için uygulamakla yükümlüdür. Bunlar ciddi, planlı ve yaygın bir eğitimle, gerçekleştirilebilir.

Böyle olduğu içindir ki, sendikamız ülke düzeyinde ve bölgeler halinde eğitim seminerleri düzenlemektedir. Bu seminerlerde üyelerimize devrimci bilinç verilmekte, sınıf sendikacılığı anlatılmaktadır. Seminerleriiz, örgütümüz arasında büyük ilgi görmektedir.

Seminere katılan üyelerimiz anlatılan konuları bübüyük bir dikkatle izlemekte ve seminerlerin çok yararlı olduğu noktasında birleşmektedirler.

Ankara 6. grup ve Bursa'nın Kemalpaşa ilçesinde düzenlenen seminerler de geçtiğimiz günlerde yapılmıştır. Ankara semineri üç gün sürmüş ve seminere 50'şer kişilik kursiyen grupları katılmıştır. Kemalpaşada da üç gün süren seminere 60'er kişilik gruplar katılmıştır. Seminerlerin sonunda kursiyerlere başarı belgeleri de verilmiştir.

Seminerlere katılan üyelerimiz sınıfsal mücadelenin sürdürülmesi, işçi sınıfı bilinci doğrultusunda birlik ve dayanışma içinde olmanın gerekliliği üzerinde durmuşlar ve sendikamızın öncülüğünde mutlaka zafere ulaşılacağını savunmuşlardır.

Kemalpaşa seminerlerine Eskişehir Bölgesi Eğitim Uzmanımız Enver Demirci, Doç. Dr.Zafer Üskül ve Doç.Dr. Rıdvan Karalar öğretici olarak katılmışlardır.

Bursa'da ilçe işyerlerinde seminerlerimiz sürmektedir.



Ankara seminerini izleyen kur-siyerler

OSMANİYE'DE GREVİMİZ VAR...

Ceyhan Şubemize bağlı Osmaniye Belediyesinde çalışan 200'e yakın üyemiz işçi, 2 Mayıs 1977 Pazartesi sabahı saat 05.00'de greve başlamıştır.

1 Mart 1976 yılında toplu sözleşme yapmak için çağrıda bulunduğumuz Osmaniye Belediye Başkanlığı, toplu sözleşme görüşmelerine katılmamıştır. Tek taraflı Uzlaştırma Kurulu tutanağı neticesinde, Belediye yetkilileri Bölge Çalışma Müdürlüğünün Uzlaştırma çağrısına da uymamıştır.

Belediye Başkanlığının bu anlaşılmaz ve uzlaşmaz tutumu sonucu Osmaniye Belediyesinde greve gitmemiz kaçınılmaz olmuştur.

Sendikamız Genel Başkan Yardımcılarından Mustafa Sığan, Osmaniye grevimizle ilgili olarak gazetemize şu demeci vermiştir.

"Osmaniye Belediye Başkanlığının toplu sözleşme görüşmelerine katılmaması nedeniyle 1976 yılının Haziran ayında grev kararı aldık. Bu kararımızdan sonra Osmaniye Belediye Başkanı, bütün işçileri baskı yaparak istifa ettirmiş ve sendikal hareketleri baltalama yoluna gitmiştir. Mart 1977'de Osmaniye Belediyesinde çalışan işçilerin tümü sendikamıza başvurarak, "Biz Genel-İş Sendikası'ndan başka sendika tanımıyoruz" demişler ve üyeliklerini yeniden yaptırmışlardır.

Bunun üzerine Osmaniye Belediye Başkanlığı ile temas kurduk. İşçilerin sendikalı olmadığını söyleyen Belediye Başkanı, "Burada hiç bir sendikal harekete giremezsiniz" dedi. Ve gerek işyeri gerekse işkolu toplu sözleşme görüşmelerine yanaşmadı. Bu hayat pahalılığı ve geçim sıkıntısı içinde 60 lira ücretle çalıştırılan işçiler, haklarını alabilmek için Genel-İş Sendikası yöneticilerini zorlayarak GREV yapılmasını istemişlerdir. İşçilerin bu istemi yerinde görülmüş, ve Osmaniye Belediyesinde greve gidilmiştir. Yukarıda da belirtildiği gibi Osmaniye Belediyesinde çalışan işçilerin tümü greve katılmıştır."

GREVCİLERE SALDIRDILAR

Osmaniye Belediyesinde çalışan işçi kardeşlerimiz emeklerinin karşılığını alabilmek ve insanca bir yaşam sürdürebilmek için başlattıkları grev sırasında, Belediye Başkanının beslemeleri tarafından saldırıya uğramışlardır.

Grev Komitesi Başkanı Cihan Erdem'in verdiği bilgiye göre, grevimiz sürerken Belediye Başkanının beslediği bazı kişiler grevcilere saldırmış, bazı arkadaşlarımızı tartaklamış ve sendikamızın arabasını tahrip etmişlerdir. Grev kırıcılığı yapan bu saldırganlar, grevci işçilerin birlik ve dayanış
ması ile bastırılmıştır.

Osmaniye Belediyesinin ters tutumu sonucu başlayan ve süren grevimiz çevre il ve ilçelerinde yapılan toplu sözleşmelere eşit ölçüde bir hak kazanımı ile ancak bitebilir. Aksi halde, grevimiz sürecektir.



MİHALIÇCIK BELEDİYESİNDE GREV SONU SÖZLEŞME İMZALANDI

Mihalıççık (Eskişehir) Belediye Başkanlığının toplu sözleşme görüşmelerinde çıkardığı uzlaşmaz tutum sonucu, bu işyerinde grev kararı alınmış ve 6 Mayıs sabahı greve başlanmıştır. Beş gün süren greve Mihalıççık Belediyesinde çalışan üyelerimizin tümü katılmış ve grev olgun bir hava içinde sürmüştür. 10 Mayıs'ta işveren Belediye Başkanlığının toplu sözleşme görüşmelerine katılarak, istenen hakları vermesi sonucu grev kaldırılmış ve işçiler işbaşı yapmıştır.

Bilindiği gibi grev, işçi sınıfının sınıfsal haklarını korumak ve savunmak için kullanabildiği en son ve en etkili silahıdır. Toplu sözleşme görüşmeleri Belediyenin uzlaşmaş tutumu sonucu çıkmaza itilmiş ve grev hakkı doğmuştur. Bu davranış ve emeğin değerini vermemedeki direniş karşısında Sendikamız varabileceği en son karara varmış ve greve gitmiştir.

Türkiye'de, üyesi işçileri eğitip bilinçlendirme çabalarını en sürekli olarak yürütmüş, sonunda da bu çabalarının meyvalarını derlemeye başlamış devrimci bir sendika olarak Genel-İş, en uç noktadaki üyesinden en üst kademedeki yöneticisine kadar, işçi sınıfının çıkarlarının ve haklarının bir zerresini bile hiç bir işverene kaptırmamanın mücadelesini vermekte de, elbetteki örnek olacaktır... Yapılan grevler bu kutsal kavganın, işçi sınıfının haklarını yasal ve demokratik yoldan alma savaşımının yalnızca bir bölümüdür.



SÖZLEŞME

Grev sürerken tarafların yaptığı görüşmeler sonuçlandırılmış ve Mihalıççık Belediyesinde çalışan yiğit Genel-İş üyelerine ileri ve üstün yeni haklar alınmıştır.

Sözleşme iki yıl üzerinden imzalanmış ve şu haklar alınmıştır:

* 98 Tl. Ücret artışı
* 75 Tl. Sosyal güvenlik zammı
* 200 Tl. Aile yardımı
* 15 Tl. Yemek yardımı
* 100-500 Tl. öğrenim yardımı.

Bunların yanısıra ayrıca, eski dönem sözleşmelerden kalan 9-14 bin lira arasındaki ücret farklarının tümü peşin olarak alınmıştır.



Toplu sözleşme görüşmelerinde çıkan anlaşmazlık sonucu Mihallıççık Belediyesinde grev yapan işçiler toplu halde...



Greve katılan işçilerden bir başka görüntü



1 MAYIS'ta faşistler ve CIA işçilere saldırdı.

DİSK tarafından düzenlenen 1 Mayıs töreni, ülkemizde şimdiye kadar görülmemiş bir büyük kitle gösterisi olarak kutlanmıştır.

1 Mayıs günü sabahın erken saatlerinde Beşiktaş ve Saraçhane meydanlarında toplanmaya başlayan ve öğlene doğru harekete geçen yürüyüş kolları, işçi sınıfının uluslararası birlik ve dayanışmasını vurgulayan sloganlar atarak, çeşitli folklor gösterileri sunarak ilerledikleri için, Taksim Alanı'na uzun bir süre içinde ancak varabilmiştir.

Dünya ülkelerinde olduğu gibi bizde de kolay kazanılmamıştır haklar. İşçi sınıfımız ve tüm emekçiler bugüne dek elde ettiklerine karşılık kanlarını akıtmış, canlarını koymuşlardır ortaya. Uzun yıllar çicek ve bahar bayramı olarak tanıtılmaya çalışılan -1 Mayıs da kolay kazanılmamıştır.

1976 1 Mayıs'ından sonra, 1977'de işçi sınıfının birlik, mücadele ve dayanışma gününün bir yıl öncekinden daha kalabalık ve daha büyük bir çoşku içinde kutlanması ortak 1 Mayıs'ın bir demokratik kazanım olarak Türkiye halkına maledildiğini göstermiştir.

1 Mayıs günü yüzbinlerin oluşturduğu yarım milyonu aşkın emekçi, tüm ülkenin dört bir yanından bir sel gibi akmıştır İstanbul'a, Taksim Alanı'na. Hem de özgürlük türküleri söyleyerek, halaylar çekerek, istemlerini haykırarak..İstanbul İstanbul olalı böylesine bir bayram görmemiştir. Yürüyor işçiler, yürüyor emekçiler. Ve bir marş dillerden düşmeyen, kimsenin unutamıyacağı bir marş.

"1 Mayıs, 1 Mayıs, işçinin, emekçinin bayramı, devrimin şanlı yolunda ilerleyen halkın bayramı."

Her şey o kadar güzel, o kadar görkemli, o kadar disiplinli ki, tüm gözlemciler aynı konuda birleşiyorlar. Taksim Alanı silme dolu. Caddeler, sokak araları da öyle. Yirmi bin kadar kırmızı gömlekli DİSK güvenlik görevlileri olay çıkmaması için tüm önlemleri almış, kuş uçurtmuyorlar. İnsana, "Bayram dediğin işte böyle olur, böyle kutlanır" dedirtircesine bir çoşku ve o çoşkuyu yaratan bir büyük mahşeri kalabalık.

TÜRKLER KÜRSÜDE

DİSK Genel Başkanı Kemal Türkler kürsüye çıktığında alanın çevresindeki oteller yıkılacaktı sanki alkışların titreşiminden.

Hele Türkler'in **"korkuyorlar, korkacaklar, korksunlar. Geliyoruz geleceğiz, yakındır..."** sözleri ile alanı dolduran yarım milyonu aşkın emekçinin alkış tufanı yeri göğü inletiyordu.

Yüksek otellerin titreşimi ve alkış tufanının doruğa eriştiği bu sırada konuşmasını sürdüren Türkler özetle şöyle diyordu:

"Bugün 1 Mayıs. Bugün uluslararası işçi sınıfının birlik, mücadele ve dayanışma günü. Bugün işçi bayramı.

sosyalist ülkelerin emekçilerinin sevincini paylaşıyoruz.

Neden bir başka gün değil de, bugünü uuluslararası işçi sınıfının birlik, mücadele ve dayanışma günü olarak kutluyoruz?

1 Mayıs'ın tarihi çok eskilere dayanır. Fakat bütün ülkelerin işçileri 1 Mayıs 1886'yı hiç bir zaman unutmazlar. 1 Mayıs'ın temelinde işçi sınıfının birliği, mücadelesi, dayanışması ve parababalarının zulmü yatmaktadır.

Her geçen yıl 1 Mayıs'lar daha büyük bir çoşkuyla, daha geniş kitleler tarafından ve daha bilinçlice kutlanmaktadır. Çünkü sömürü, baskı ve zulüm alanları daralırken, barış, refah, özgürlük ve dostluk dünyasının sınırları genişlemektedir. Üreten insanların, emekçilerin düzeni olan sosyalizm hızla ilerlemekte ve yeni başarılar elde etmektedir.


DİSK Genel Başkanı Kemal TÜRKLER

Şu anda yüzmilyonlarca emekçi sömürüsüz, baskısız ve savaşsız bir dünya özlemini haykırıyor. Şu anda, açlıktan ölen Afrikalı kardeşlerimizin acısıyla haykırıyoruz. Bugün parmakları ve dili kesilen ünlü Şilili şarkıcının, kendi hükümetini korurken katledilen Şilili işçi arkadaşımızın öfkesini dile getiriyoruz. Bugün, kendi düzenlerini kurmuş olmanın büyük sevinci içinde olan Sovyet, Bulgar, Vietnamlı ve diğer

İşçi sınıfımızın başı çektiği sosyalizme açılan ileri demokratik bir düzen savaşımı önündeki engelleri devire devire ilerliyor. Tüm dünyada olduğu gibi ülkemizde de siyasal güçler dengesi insanca özgür bir yaşam isteyen halkımız ve ilericilik cephesi lehine değişmekte devam ediyor. Faşist tırmanış kimseyi yanıltmasın. Tüm dünyada olduğu gibi, ülkemizde de faşizm ve gericilik cephesi geriliyor. Milliyetçi Cephe ve onunla beraber tekelci sermayenin suntacı partisi geriledikçe azgınlaşıyor.

MC'nin emrindeki kiralık ölüm şebekeleri kanlı cinayetler işleyerek demokrasi savaşımının gelişimini durdurmak istiyorlar. Bu arada sol görünüp MC ile beraber vuranlar bu kanlı oyunun aktörleri arasında yer alıyorlar. İşçi sınıfımızı sırtından hançerleyen demokrasi savaşımını rayından çıkarmak isteyen bu Maocu bozkurtlar ve benzeri maceracı, bozguncu akımlar faşist tırmanışa hizmet ediyorlar.

Resmi görevli sıfatıyla ülkemizin iç işlerine karışan ve CIA hesabına çalışan Amerika'lıların kirli oyunlarını açığa çıkaracağız. Dün DGM'yi ezen işçi sınıfımız kendi örgütlü güçlerinin öncülüğünde durmadan, bıkmadan ve yılmadan sosyalizm hedefine doğru yürümeye devam edecektir.

51 yıllık yasağı kırarak kutladığımız 1 Mayıs 1976'dan bu yana DİSK'in sayısal gücü yarım milyonu aştı. Bugün hedefimizi bir kez daha tekrarlıyorum: 1 Milyonluk DİSK için ileri! Sınıfımızın sendikal birliğini sağlamak için ileri! Sınıf sendikacılığının bayrağını tüm işyerlerine dikmek için ileri!

Yabancı konuklarımız ve işçi sınıfımız önünde DİSK'i dünya sendikal hareketinden koparma hesapları yapanlara sesleniyorum. Elde ettiğimiz her demokratik kazanımın DİSK'i dünya ilerici sendikal hareketine daha da yaklaştıracak ve ulusal sendikal hareketimiz uluslararası sınıf sendikacılığı ile bütünleşecektir.

Burada önemli bir konuyu bir kez daha vurgulamak' istiyorum. Hepinizi demokratik bir kazanım olan oylarınıza sonuna kadar sahip çıkmaya çağırıyorum.

DİSK'in öncülüğünde düzenlenen 1 Mayıs uluslararası işçi sınıfının birlik, mücadele ve dayanışma gününe katılan ve katılmayan tüm işçi, emekçi kardeşlerimi, tüm ilericileri çoşkuyla selamlarım.

YAŞASIN ULUSLARARASI İŞÇİ DAYANIŞMASI



SALDIRI MİTİNG BİTERKEN BAŞLADI

Alkışlarla sık sık konuşması kesilen Kemal Türkler konuşmasını bitirip, kürsüyü terketmeye hazırlanırken Taksim Alanı'nda Sular İdaresinin bulunduğu bölümle, ortadaki durağın bulunduğu kesimden silah sesleri gelmeye başladı. Önce kortej dışında kalan iki gençlik grubunun karşılıklı silah atmasıyla başlayan olay kısa zamanda alanda bir paniğe yol açtı.

DİSK kürsü görevlilerinin uyarıları ve uyguladıkları disiplinle, kısa bir süre içinde kaçışanlar disiplin altına alındı ve mitingi sakin olarak terketme çağrısına uydular. Ne varki saldırı kısa bir aradan sonra yeniden başladı. Bu arada düzeni sağlamak isteyen DİSK görevlilerinin de üzerine ateş açılmasıyla olaylar bir anda büyüdü.

Sular İdaresi binasının duvarları üzerinde mevzilenmiş bir takım kişilerin alandaki kalabalığa doğru yoğun biçimde kurşun sıkmaya başladıkları görülmüştür. Hemen hemen aynı anda Taksim Alanının öteki köşesindeki İntercontinental otelinin bulunduğu yerden kalabalığa ateş edilmeye başlanmıştır.

Kurşun yağmuru altında Taksim Alanı'nı dolduran büyük kalabalığın yöredeki otel ve dükkanların camlarını parçalayarak, içeri girip kendini korumaya çalışır, ara sokaklara doğru kaçışırken, yoğun kurşun yağmuru da tüm kalabalığı hedef alır biçimde yaygınlaşmıştır. Bu sırada alanın yan taraflarında bulunan polislerin ve polis panzerlerinin de olaya karıştıkları, kalabalığa rastgele ateş açtıkları ve panzerlerden su sıkıldığı görülmüştür. Polisler ses bombası da atmışlardır.

GENEL-İŞ EMEK SAYFA 4

PANZER GENÇ KIZI EZDİ

Kitleler kürsü çevresine doğru taçarken, polis panzerlerinin otel ve anıt çevresinde meydana gelen boşluklara girdiği, kalabalıkları çeşitli yönlere doğru dağıttığı izlenmiştir. Bu sırada özellikle ateşin yoğun olduğu İntercontinental otelinin yan sokağı başında çok sayıda insanın yaralanarak yere düştüğü, bazılarının hemen orada öldüğü, bir genç kızın da panzer tekerlekleri altında can verdiği görülmüştür. Çeşitli yönlerden ve polislerden gelen yaylım ateşi ancak kürsü çevresinin dışında alandaki kalabalığın dağılmasıyla son bulmuştur.



SALDIRGANLAR DEĞİL-CANINI KURTARMAK İÇİN KAÇANLAR POLİSİN SALDIRISINA UĞRADI

Yoğun kurşun yağmurundan korunmak için yan sokaklara doğru kaçışan emekçilerin polisler tarafından kovalandığı görülmüş, Taksim alanına çıkmak isteyen meraklılar kısa sürede dağıtılmış, polisin yetişebildikleri ise jop ve sopalarla kıyasıya dövülmüştür.

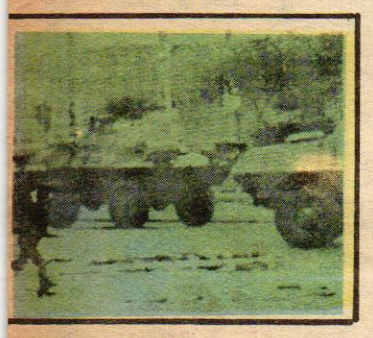

Saldırının kesilmesi ve kalabalığın büyük çoğunluğunun dağılmasından sonra, miting kürsüsünün çevresinde topluca bekleyen kitle dağılmış ve gruplar halinde uzaklaşan emekçiler polis tarafından izlenmişlerdir. Dolmabahçe yolaylarında 80 kişilik bir grup iki panzer ve çok sayıda polis tarafından sokak ortasında durdurularak araçlara alınıp götürülmüşlerdir.

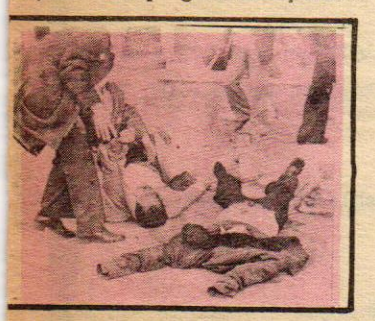

Saldırıya uğrayanlar sokak ortalarında polis tarafından toplanırken, polisler, emniyet araçları ve panzerler tarafından denetim altında tutulan Taksim'de çevredeki bazı binalara kaçtıkları öne sürülen bazı kişilerin yakalanması için bu binaların sarıldığı bildirilmiş, ancak bir süre sonra bu işlemden vazgeçildiği öğrenilmiştir.

PROVOKASYON SONUCU: 34 ÖLÜ YÜZLERCE YARALI

1 Mayıs törenine yaptırılan saldırı sonucu alanda ölü ve yaralılardan geçilmiyordu. Kocasını kaybeden genç bir kadın, annesini kaybeden küçük bir çocuk, arkadaşını kaybeden bir delikanlı, karısını arayan koca ve saire...Hastanelere yaralı taşınıyordu. Daha bir saat kadar önce cıvıl cıvıl bir bayram yeri olan Taksim Alanı, şimdi bir savaş alanı gibiydi..Savaş alanından arta kalanlarla korkunç bir görüntü vardı ortada. CIA ve kışkırtıcı ajanların insanlık dışı saldırısı sonucu, emekçilerin taşıdığı flamalar kana bulanmıştı. Umutla, sevgiyle, büyük bir çoşkuyla başlayan gün, yerlerde yatan ölü ve yaralıların üzerine kararıyordu.

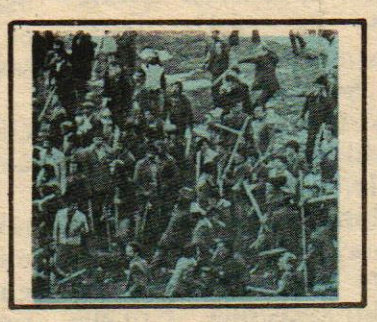

BASIN TOPLANTISI

1 Mayıs işçi bayramına yapılan saldırı ile ilgili olarak bir basın toplantısı yapan DİSK Genel Başkanı Kemal Türkler, olayın sorumlusunun silahlı saldırganları etkisiz hale getirmekte hiç bir çaba harcamayan MC hükümeti olduğunu belirtmiş ve açıklaması gereken bazı sorular yöneltmiştir.

AÇIKLANMASI İSTENEN SORULAR ŞUNLARDIR:

1. İlk silah seslerinden sonra Sular İdaresi üzerinden alana yaylım ateşi açan çelik yelekli saldırganlar kimlerdir? Olaylardan sonra bunların bir kısmı silahlarını atarak polise teslim olmuşlardır. Polis bunları önce Taksim Umumi Helalarının arkasındaki açık hava garajında saklayan askeri birliklere teslim etmiş, daha sonra da geri alarak götürmüştür. Bu kişiler şimdi nerededir? Birinci derecede suçlu bu karanlık kişiler kimdir?

2. Sular İdaresinden açılan ateşle aynı zamanda İntercontinental Otelinin alt terasından ve 5. katından alana ve kürsüye doğru uzun menzilli otomatik silahlarla yaylım ateşi açanlar kimlerdir? Otelin önü iki sıra toplum polisi ile dolu olmasına rağmen, bunlar niçin yakalanamamıştır. Emniyet yetkilileri, Vali, Başbakan, İçişleri, Adalet Bakanları gerek Sular İdaresi üzerinden, gerekse otelden ateş açıldığını niçin saklamaktadır? Olayı gören bazı gazeteciler ve gazeteler gerçeği yansıtmaktan neden çekiniyorlar?

3. Olay gecesi Toplum Polisleri Gayrettepe'de niçin isyan etmiştir?

4. İlk silah sesleri duyulduktan kısa bir süre sonra Tarlabaşı kavşağındaki Adalet Partisi binasından kitlelere ve DİSK görevlilerine dinamit ya da bomba gibi patlayıcı maddeyi atanlar kimlerdir? Bunlar niçin yakalanmamıştır?

5. Yaylım ateşinden sonra kalabalık içinde ilk panik başladığında alandaki polis panzeri niçin arka arkaya kürsü doğrultusunda ses bombaları atmaya başladı? Panzeri kullanan polisler ses bombasının ne zaman ve hangi koşullar altında kullanılacağını bilmiyorlar mıydı?

6. Aynı panzer panik içinde Kazancı Yokuşuna doğru kaçan kalabalığa niçin ateş açmış ve kalabalığı niye o yokuşun aşağısında mevzilenmiş silahlı grupların üzerine yönlendirmiştir?

7. Yaylım ateşlerinden sonra panzer Sular İdaresi ile OLEYİS binası arasında ve Tarlabaşı girişinde otomatik silahlarla ateş açanların önüne geldiği halde neden geriye dönmüştür?

8. Panik içinde Kazancı yokuşundan aşağı kaçmaya çalışan halka, yokuşun alt kesiminden yukarı doğru ateş açanlar ve halkı panzerden de açılan ateşle arada bırakanlar kimlerdir?

9. Kazancı yokuşunun başındaki Pamuk Eczanesinin bulunduğu binanın çatısından alana yaylım ateşi açanlar ve daha sonra silahları bulunanlar kimlerdir?

MKE yapısı kurşunlar delil olarak elimizdedir. Bilindiği gibi bu kurşunlar yalnızca emniyet kuvvetlerinde bulunur. Taksim Alanında bu kurşunların ve kovanların ne işi vardır?

11. Yaylım ateşinden sonra polisin barikat kurmuş olduğu İstiklal Caddesi çıkışından alana giren beyaz renkli Renault arabadan halka ateş açan dört kişi kimdir?

12. Aynı anda İntercontinental Otelinin sağındaki çiçekçi kulübelerinin üstünden otomatik silahlarla ve MKE yapısı mermilerle alana ateş açanlar kimlerdir?

13. Tarlabaşı kavşağında Maocu komandoların yaylım ateşine maruz kalan DİSK güvenlik ekiplerine Malta dolmuşlarının kalktığı yerden ateş açıp, görevlileri iki ateş arasında bırakanlar kimlerdir? Bu şahıslar MKE malı kurşunları nereden bulmuşlardır?

14. İntercontinental Oteli içerisinde bulunup, ellerindeki teszilerle olayın bir kaç dakika sonra başlayacağını bildiren üniformasız kişiler kimlerdir?



TÜRKİYE GENEL-İŞ'İN ERZURUM BELEDİYESİ İŞYERLERİNDE SAHTE FİŞ DÜZENLEYEREK ALDIĞI YETKİYİ YARGITAY BOZDU

Türkiye Genel-İş Sendikası'nın Erzurum Belediyesi işyerlerinde çalışan işçiler için, işyeri düzeyinde toplu sözleşme bağıtlamak üzere almış olduğu yetki, Yargıtay tarafından bozulmuştur.

Türkiye Genel-İş Sendikası, Erzurum Belediyesi işyerlerinde çalışan işçiler için, işyeri sözleşme yetkisi alırken "SAHTE FİŞ" düzenlemiştir. Bunun üzerine Sendikamız belgelerin sahte olduğunu belirterek itirazda bulunmuştur.

Erzurum Asliye 2. hukuk Mahkemesinin tayin ettiği bilirkişi heyetince yapılan inceleme sonunda, 146 adet Üye Giriş Fişi'nin sahte olduğu anlaşılmıştır.

Yargıtay kararından da anlaşılacağı gibi, Erzurum İş Mahkemesi'nde yeniden yapılacak yargılamada, sahte fişlerin tesbit edileceği sendikamızın Erzurum Belediyesi işyerlerinde de yetki alacağı anlaşılmıştır.

Sendikamızın işkolu yetkisi kesinleşince, sarı sendikalar bu kez bütün güçleri ile işyeri yetkisine saldırmaya başladılar. Saldırmaya başladılar çünkü, sahte fiş düzenlemekle saldırı arasında ayrıcalık yok gibidir. Her geçen gün gerçekleri daha yakından gören ve devrimci sendikamızın çatısı altında bütünleşen işçiler, bu sahtecilikle ayakta kalmaya çalışan sözde sendikacıları en kısa sürede, kesinlikle tasfiye edeceklerdir.

Gelecek devrimci işçilerin olacaktır, devrimci Genel-İş'in olacaktır.

Sahte fiş düzenleyerek, yargı organlarını yanıltmaya yeltenenler, en güzel yanıtı yargı organlarından aldılar ve alacaklardır da.

AP-MHP ve YANDAŞLARININ 1 MAYIS OLAYLARI İLE İLGİLİ SUÇLAMALARINA DİSK'İN CEVABI

1 Mayıs'tan sonra DİSK'i suçlayanlar 34 vatandaşımızın ölümüne ve bir çoğunun da yaralanmasına yol açan kanlı komplonun sorumlusudurlar. İki yıllık yönetimleri boyunca cinayetlerden, terörden çıkar uman bazı siyasal çevreler 1 Mayıs İşçi Bayramı için toplanmış olan 500.000 kişilik işçi, emekçi kitlesinin üzerine ateş açtırmışlardır. Radyo ve Televizyon kanlı olayların baş sorumlusu olan AP ve MHP ile yandaşlarının gerçek dışı, saptırıcı demeçlerine geniş yer verirken saldırıya uğrayan DİSK'in görüşlerini geçiştirmiştir.

1- DİSK'in düzenlediği 1 Mayıs İşçi Bayramı gösterisine karşı yapılan kanlı saldırı tam bir komplo, bir tertiptir. DİSK'in aldığı geniş güvenlik önlemleri sayesinde beş saat süren gösteri son anına kadar olaysız geçmiştir. Fakat, son bir kaç dakika içinde maocu grupların içinden açılan bir kaç el ateşten sonra yüzbinlerce emekçi yüksek binalardan açılan yaylım ateşi altında kalmıştır. Silahlı saldırıyı önlemek Sayın Demirel'in ve onun hükümetinin görevidir. Dün olduğu gibi, 1 Mayıs İşçi Bayramı gösterisinde de olaylardan, görevini yapmayan hükümet sorumludur.

2- Demirel DİSK'in kendisine muhatap olmadığını iddia etmektedir. Vatandaşın Anayasa ve yasalarla teminat altına alınmış haklarının korunması ve bu hakların kullandırılmasının sağlanması görevi hükümete ve onun başı olan başbakan Sayın Demirel'e ait değil midir? Bu açıdan Sayın Başbakan her açıdan tek tek her vatandaşa muhatap değil midir? Eğer Sayın Demirel kendisini muhatap kabul etmiyorsa kime karşı muhatap ve sorumludur? Biz Süleyman Demirel'in DİSK'in de ötesinde her vatandaşa tek tek bu açıdan muhatap ve sorumlu olduğunu bir defa daha vurguluyoruz. Esasen Sayın Süleyman Demirel Anayasa ve yasalar açısından halka karşı muhatap ve sorumlu olmayı kabul etmeyen bir anlayış taşıması nedeniyle demokrasiye karşı işlenmekte olan bu suçların baş sorumlusu haline gelmiştir.

Ve onun için halkımıza karşı hesap vermek durumundadır. Ve kendisinden bu hesabın verilmesini istiyoruz.

3- Aralarında DİSK üyesi işçilerin de bulunduğu 34 vatandaşımızın ölümüyle sonuçlanan olayların nedeni bazı sol gruplar arasındaki çatışma değildir. Suçlanan olayların nedeni bazı sol gruplar arasındaki çatışma değildir. Sermayenin uşaklığını yapan maocu gruplar içinden gelen ilk ateşi yüksen binalara yerleşmiş ajanların sürekli yaylım ateşi izlemiştir. komployu sol arasında çatışma şeklinde saptırmaya çalışan AP, MHP ve yandaşları kendi sorumluluklarını gizlemek istiyorlar; ama gizleyemiyorlar. Alanda yüzbinlerce emekçi "141 ve 142'ye hayır" "Faşizme geçit yok" "İleri demokratik bir düzen" "Genel grev ve referandum" gibi DİSK'in savunduğu istemleri dile getirmişlerdir. 1 Mayıs İşçi Bayramı'na katılan 500.000 emekçi insanca bir yaşam, demokrasi ve toplumsal ilerleme özlemi etrafında birleşmiştir. Kanlı komployu emekçi halkımızın bu istemlerine ve haklı özlemine karşı olan çevreler tezgahlamışlardır. Bunlar bir avuç büyük sermaye sahibi ve onların MC'sidir.

4- "1 Mayıs mitingini tertipleyen DİSK'tir." diyen AP'nin amacı 1 Mayıs'ı suç gibi göstermektir. Asıl suç işleyenler, TRT'yi işgal ederek Danıştay kararlarını dinlemeyenler ve 200'e yakın insanımızın öldürülmesinden siyasal çıkar umanlardır. DİSK'in düzenlediği 500 binkişilik 1 Mayıs İşçi Bayramı gösterisi yasaldır.

Yüzbinlerce emekçinin, binlerce silahsız DİSK görevlisinin üzerine silahlı faşist komandoları, ajanları, maocu bozkurtları süren MC'dir. AP'nin saptırmaları suçunu gizleyemez.

5- DİSK'in "Arkasında yandaşı CHP vardır" diyen AP ile aynı görüşte olan MHP'nin ortak amaçları ilerici kuruluşları birbirine düşürerek seçimlerin demokrasi güçlerinin başarısıyla sonuçlanmasını önlemektir. DİSK demokratik hak ve özgürlüklerin genişletileceği bir ortam için verdiği desteği sürdürecektir. CHP Genel Başkanı Sayın Ecevit'in İzmir konuşması AP, MHP ve nitelikleri halkımızca malûm olan diğer benzeri kuruluşlara beklenen cevabı vermiştir.

6- Olayların tertip olduğunun gösteriye katılan yüzbinlerce emekçi tarafından görülmesine rağmen bunu kabul etmeyen ve gizlemeye çalışan AP ve MHP suçüstü yakalanmışlardır. 1 Mayıs günü vatandaşlarımızı birbirine kırdırtma iddiası, kiralık canilere arka çıkan suçluların büyük sermaye çevreleri ve onların sömürü düzenini koruyan siyasal kuruluşlar olduğunu ortaya çıkarmıştır.

7- Huzursuzluk ve kışkırtmaların kaynağı olarak Niksar'da, Şirvan'da Erzincan'da ve Taksim alanında saldırıya uğrayanları gösteren AP ve MHP aşırı sömürü, kâr ve zulüm düzeninin en başta gelen sözcüleridir.

8- DİSK ve demokrasi düşmanı olan bu gerici-faşist güçlerin amacı ülkeyi kan ve ateşe boğarak emekçi kitlelerin oy kullanma hakkını engellemek ve böylece demokratik bir ortamın oluşmasına set çekmektir. Bir günde 34 ve iki yıl içinde 200'e yakın vatandaşımızın ölümüne sebep olanlar amaçlarına ulaşamayacaklardır.

9- Sınıf kavgasını yaratanlar sömürü düzeninin siyasal sözcülüğünü yapan AP ve benzeri kuruluşlardır. DİSK sömürü düzenine ve bu düzeni savunanlara karşı, işçi sınıfımızın tüm emekçilerin ekonomik, toplumsal ve demokratik çıkar ve hakları için sınıf sendikacılığı yapmaktadır. DİSK'i suçlama yarışına giren AP DİSK'in yani işçi sınıfının ve demokrasi savaşımının güçlenmesinden korkmaktadır. Korktukları başlarına gelecektir. Demokrasi genişleyecek ve yerleşecektir.

10- Demirel ve benzerlerinin "Bahar Bayramı" saptırmacasını artık kimse yutmuyor. İster kapitalist, isterse sosyalist olsun 1 Mayıs tüm ülkelerde İşçi Bayramı olarak kutlanmaktadır. DİSK 1976'da olduğu gibi bu yıl da 1 Mayıs'ı işçi bayramı olarak düzenlemiştir. soruyoruz: AP ve MHP 1 mayıs İşçi Bayramı gösterisine karşı CIA denetiminde hazırlanan silahlı komplodan haberli olmadıklarını iddia edebilirler mi? AP ve MHP 1 Mayıs günü Intercotinental Otelinden ve Sular İdaresinin üzerinden emekçi kitlelerin, DİSK görevlilerinin üzerine ateş açılmadığını ileri sürebilirler mi? İşçi sınıfımızın tüm emekçilerin barış, demokrasi ve ilerleme özleminin en görkemli bir şekilde dile geldiği 1 Mayıs İşçi Bayramını kana bulayanlar gerçekleri gizleyemiyorlar.

11- Faşist komandoları, ajanları maocu bozkurtları ileri sürerek kanlı komplolar hazırlayanların, MC'nin hesap vereceği günler yakındır. İlericilerin, vatandaşlarımızın canına kıyan komandoları savunan ve 1 Mayıs'ı kana bulayan komploda parmağı olduğunu inkar edemeyen MHP ve Ülkü Ocakları kapatılmalıdır.

İŞTE KARAR

T. C.
YARGITAY
9. HUKUK DAİRESİ

Örnek 21/A Not:Notsuz

Sayı

Esas	Karar
77/6397	77/8073

YARGITAY İLÂMI

Karar
- Mahkemesi : Erzurum Asliye 1.Hukuk Hâkimliği (İş)
- Tarihi : 15.4.1977
- Nosu : 224/182

Taraflar
- İtiraz eden : Genel İş (Türkiye Genel Hizmetler İşçileri Sendikası)Genel Başkanlığı
- ~~Davacı~~ : adına avukatları Lütfi Gülergün ve M.Güven Çınar
- ~~Davalı~~ Karşı taraf : .....
- Üçüncü şahıs : Türkiye Genel-İş (Türkiye Belediye ve Genel Hizmetler İşçileri Sendikası)

Dava : Davacı avukatları, Erzurum Bölge Çalışma Müdürlüğünün 8.4.1977 gün ve 1977/9 sayılı kararının iptali ile müvekkil sendikanın toplu sözleşme yapma yetkisinin tanınmasına karar verilmesini istemiştir.

Mahkeme, isteği reddetmiştir.

Hüküm süresi içinde davacı avukatı tarafından temyiz edilmekle dosya incelendi, gereği konuşulup düşünüldü:

YARGITAY KARARI

Davacı vekili karşı taraf Türkiye Genel-İş Sendikasının üye kayıt fişlerinin sahte olduğunu ileri sürerek işyeri seviyesinde toplu iş sözleşmesi yapma yetkisini Türkiye Genel İş Sendikasına veren Bölge Çalışma Müdürlüğü kararının iptalini istemiştir.

Mahkeme evrak üzerinde inceleme yaparak davayı reddetmiştir.

Gerçekten, olayda sahtelik iddiası olduğuna göre, duruşma yapılarak iki tarafın iddia ve savunması dinlendikten ve gerekli inceleme yapıldıktan sonra varılacak sonuç uyarınca bir karar verilmesi gerekir.

SONUÇ: Temyiz olunan kararın yukarda açıklanan sebebten davacı sendika yararına BOZULMASINA, peşin alınan temyiz harcının istek halinde ilgiliye iadesine 9.5.1977 gününde oybirliğiyle karar verildi.

Başkan	Üye	Üye	Üye	Üye
İ.Gaffaroğlu	E.Özkan	N.Varlık	A.Berksun	E.Çubukcu

Ağıt Çubukçu

SM.

BİR TV. REKLAMI

ENGİN ERGÖNÜLTAŞ

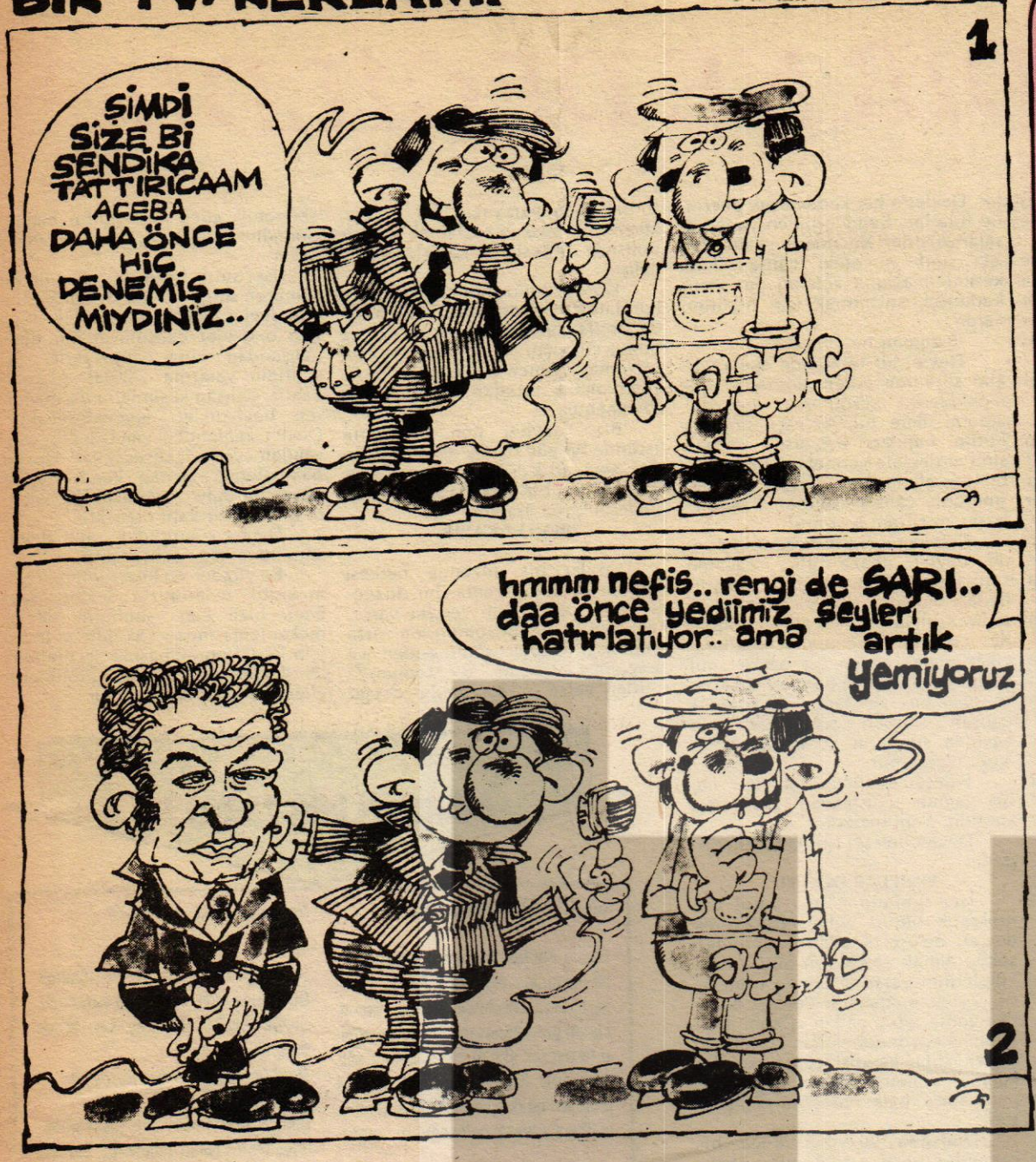

SUÇLU KİM?

1 Mayıs İşçi Bayramında çıkan olaylar, yapılan katilamlar ve ardı arkası kesilmeyen suçlamalar. Peki bütün bu olanların nedeni nedir? Kısaca İşçi Tarihine bir göz atacak olursak, 1 Mayıs İşçi Bayramının adını değiştirip, Bahar ve Çiçek Bayramı olarak ilan edenler en azından bu katliamın hazırlayıcısıdırlar. Zira kendi lüks saltanatlarının son bulacağını anlayarak, işçinin gözünü korkutmak, O'nu tamamen köleliğe itmek isteyenlerin bir komplosu olduğu ortaya çıkmaktadır. İşçi sınıfı iyice anlamıştır ki bahar ve çiçek kendileri için bir masal ve efsaneden öte hiç bir şey değildir.

Ve işçi sınıfı başta olmak üzere tüm emekçiler çok iyi bilmektedirler ki, hiç bir emekçinin ne sahil kenarında çiçeklerle süslenmiş bir yalısı, ne de göl veya ırmak kıyısında etrafı ormanlarla kaplı bir villası vardır.

Bütün bu adaletsizliklerin ortadan kalması için bayraklaştırdığı "1 Mayıs İşçi Bayramı'na" sahip çıkmak istemektedir. Ancak, kendilerine engel olmak isteyen egemen güçlerin yanında, bir de Türkiye'nin ikinci büyük işçi topluluğunu temsil ettiğini iddia eden Bay Tunç, kendisi gibi sermayenin sözcülüğünü yapan TRT ye verdiği demeçte; 1 Mayıs İşçi Bayramını tanımadığını ve bu kan dökülerek elde edilen demokratik kazanımın Anayasaya aykırı olduğunu iddia edecek kadar gülünç duruma düşmüştür. Böyle bir adamın Türk-İş topluluğunun başında bulunması, kanımca o toplumda bulunan işçi kardeşlerimin en büyük talihsizliğidir.

Bir yandan kapitalizmi savunan, onun varlığı karşısında diz çöken, sonra da "Ben işçinin hakkını arıyorum" diyebilen bir kimseye en azından aldatıcı denir, işçi sınıfına ihanet eden denir.

1 Mayıs uğruna 34 işçi ve emekçinin henüz kanı kurumadan onları suçlaman, onların uğrunda öldükleri davayı reddetmen, senin işçi sınıfının dostu değil, düşmanı olduğunu gösterir Bay Tunç. 1 Mayıs katliamını planlayan ve yapanların CIA ajanları olduğunu en az kamuoyu kadar sen de biliyorsun. Tekelci sermaye DİSK'in öncülüğünde düzenlenen bu görkemli mitingden korkmuştur. Korkmuştur çünkü, işçinin uyanışı, sömürücülerin işine gelmemektedir. Onlar emekçilerin kanını son damlasına kadar nasıl emeriz diye düşünüyorlar. Bütün bunları sen de biliyorsun, ama açıklamak cesaretinden mahrumsun. Açıklayamazsın çünkü, koltuk kavgası var, koltuk korkusu var.

Bu durumda senin yapacağın en yararlı ve en dürüst görev, temsil ettiğin kuruluşun başından kendi isteğinle çekilmek olacaktır.

İşçi sınıfımız DİSK'in çatısı altında bütünleşmeyi sürdürmektedir. Kısa bir süre sonra yapayalnız kalacaksın Bay Tunç.

Mehmet ULUSOY

EGO Otobüs İşletmesi
ANKARA



BENİ EZİLENE SOR

Beni başımda duranlara sorma,
Cevap vermezler verseler de bilmezler...
Beni çivimle balyozumla,
Açtığım, çalıştığım kanalizasyonlara sor,
Beni kazmamla küreğimle,
Yaptığım yollara, yerlere sor...

Beni kodaman zenginlere sorma,
Onlar bilmezler bilseler de söylemezler...
eni şehirdeki yuttuğum tozlara sor,
Beni asfalt yollarda yürüyene sorma,
Beni çamurlarda düşüp-kalkana sor...
Beni ezilene-yorulana sor...

Beni parayla oynayanlara sorma,
Parasızlık nedir bilmezler bilseler de söylemezler...
Beni üç- dört ayda,
Maaşını zor alana sor...
Beni evini huzurla geçindirene sorma,
Beni evini zorlukla geçindirenlere sor...

beni karnı tok olanlara sorma,
Açlık nedir bilmezler bilseler de söylemezler...
Beni bir lokma ekmek peşinden koşanlara sor,
Beni gönlünce yaşıyanlara sorma,
Beni herşeyden mahrum olan İşçilerime sor...
Sor ki, İşçiliğin ne demek olduğunu bilesiniz...

Hüseyin DEMİR
Bel. Elk.İşl. Sayaç şçisi.
ADIYAMAN

BULMACA

SOLDAN SAĞA:
1. Belirli bir toprak üzerinde, belirli bir siyasi iktidara bağlı olarak insanlarca kurulmuş siyasi kurul. Kocası ölmüş kadın.
2. Bir tembih sözü. Elazığ'ın bir ilçesi.
3. Tersi dünya. Tersi sükun, sessizlik.
4. Bir soyisim.
5. Kanun. Bir toprak türü.
6. Bir nota.
7. Ankara'da bir semt. Tersi adale.
8. Tersi bir kürk hayvanı. Kısa süre.
9. Yönetimde anlamında bir deyim. Bir hayvan.
10. Bravo anlamında bir deyim. Tersi benzer.

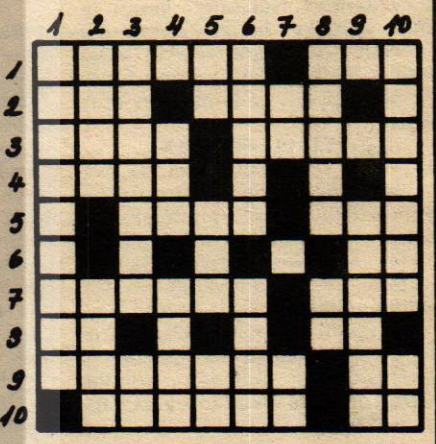

BULMACANİN ÇÖZÜMÜ

	1	2	3	4	5	6	7	8	9	10
1	F	A	Ş	İ	Z	M		R	O	B
2	R		A	Ç		İ		E	D	İ
3	A		İ	S	M	A	R		A	R
4	N	A	R	İ		N	A	Z		M
5	K			S		K	A	R	A	
6	O		İ	K	A	R		N		Y
7		K		U	Y	A	N		Ç	I
8	N	A	Z	L	I		A	R	A	S
9	A	Z	A			İ	C	A	R	
10	C	U	M	H	U	R	İ	Y	E	T

YUKARIDAN AŞAĞIYA
1. Halk egemenliğine dayanan devlet yönetimi, elerki.
2. En yüce değerdir. Tersi niyet etmek.
3. İl. Bağışlama.
4. Bizi doğuranlar. Bir erkek adı.
5. Tersi ayak (eski dil). Soy, sülale. Erkek.
6. Ekin için kullanılan toprak, yer. Çiğnedı anlamında bir deyim.
7. Bir nota. Genişlik.
8. Dolmuşların, yada otobüslerin indirme, bindirme yeri. Tersi bir emir.
9. Tersi erkek adı.
10. Devlet işleri ile din işlerini birbirinden ayırmak. Tersi bir besin maddesi.

GENEL-İŞ EMEK
ONBEŞ GÜNLÜK İŞÇİ GAZETESİ
Sahibi: **Abdullah BAŞTÜRK**
Genel Yayın Müdürü: **Ertan ANDAŞ**
Yazı İşleri Müdürü: **Depremer AĞCA**
Yönetim Yeri: Süleyman Sırrı Sok 2/4 Yenişehir/ ANKARA
Dizgi, baskı, film, montaj:
EM-AŞ Ofset Tesisleri ANKARA
Sayı: 290- 15 MAYIS 1977 Fiyatı: 50 Kuruş
son baskı tarihi: 14 Mayıs 1977

DEVLET NEDİR, NE DEĞİLDİR?..

Devleti biz oldumolası **"baba"** bellemişizdir. **"Devlet baba"** deriz. çünkü bize devleti evlatlarını koruyan gözeten, onlar için çalışan bir baba olarak göstermişlerdir. Devlete saygı göstermemiz, onu hatasız görmemiz öğütlenmiştir yüzyıllarca. Devletten çıkan bir buyruk zararımıza olsa devletin, milletin yararına denmiştir ve ses çıkarmayıp, devletin bütün karar ve uygulamalarına boyun kırıp, oturmamız beklenmiştir. Devlet vergi almıştır, bizden asker almıştır, almıştır da almıştır ama biz ondan bir şey göremediğimiz zaman ses çıkarmayıp, normal sayıp, oturmuşuzdur. Çünkü devlet güçlü olarak karşımıza çıkmıştır ve eğer bir ses edecek, **"devlete karşı gelecek"** olursak, bütün güçleriyle omuzumuza çökeceğini içimizde hissettirmişlerdir bize. Devletten korkmuşuzdur. O yüzden **"şeriatın kestiği parmak acımaz"** demişizdir. Bizi buna inandırmışlardır.

Başımızda ağırlığını daima hissettiren, bize bir şey vermeyince vermez, almaya gelince alır olan devlet nemene bir şeydir?

Devlet mekanizmasını eline geçirenler, bu mekanizmayı nasıl çalıştırır ki, bize karşı işlerse suç olmaz da ona karşı gelinirse suç olur?

Önce ne olduğunu bir yazalım. Devlet bir toplumun en yüksek düzeyde örgütlü gücüdür. Bütün toplumu yönetmek, düzenini yürütmek iddiasındadır. Ama bu bütün bir halkı yönetmek iddiasıyla ortaya çıkan güç mutlaka belli sayıda insandan oluşmaktadır. bir hükümeti vardır. Yan organları vardır. Kimdir buralara gelen insanlar? Kimlerdendir? Hükümeti kuran insanlar o halkın hangi kesimindendir? Halk adına kararlar alan hükümetiyle, halkın işlerini gören bütün organlarıyla devlet kimlerden oluşmuştur?

DEVLETİ ELE GEÇİREN...

İlkin, halk adına halkın işlerini görmek için, halkı yönetmek için devleti oluşturan insanlar elbette halktan kimselerdir diye akla gelmektedir. Ama dünyadaki bütün devletlere baktığımızda bunun böyle olmadığını görüyoruz. Devleti ele geçiren halkı yönetmek için devlet mekanizmasını kullanan insanlar halktan değil de çıkarları halka karşı insanlardan oluşmaktadır. Bu nasıl oluyor?

Halktan bir kesimin halkın esas kesimiyle çıkarlarının çatışması ne demektir?

Bu soruyu anlamak için de halkın içinde belli çıkarları olan insanların ya da kümelerin kimler olduğuna bakmak gerekiyor. Bir toplumda hangi çıkar kümeleri vardır, bunu anlamak gerekiyor.

Bu da bizi toplumdaki sınıf yapısına götürüyor.

Toplumda sınıflar nedir?

Bugünden örnek alırsak, bizim de içinde bulunduğumuz kapitalist bütün toplumlarda belli sınıflar bulunmaktadır. Bir sınıf **işçiler sınıfı**, öteki sınıf **beleşçiler sınıfıdır.** İşçiler toplumdaki bütün her şeyi üretir, yaratırken, beleşçi sınıf üretilenlere, üreten aletlere bir masada oturup sahip olmaktadırlar. Beleşinden geçinmektedirler. Telefonlarda işlerini görmekte, makina alıp satmakta, komisyon almakta vermekte ithalat, ihracat dümenlerini iyi kıvırmakta, böylelikle sermaye yapmaktadırlar. İyi de yaşamaktadırlar. Ama onların alıp sattığı makinaları, makinaları koydukları yapıları, bindikleri arabaları, arabaların gittiği yolları işçiler yapmaktadır. Bir taraf üretirken, öbür taraf üretmeden daha iyi yaşamaktadır.

Bir toplumda da işçi sınıf çoğunluk, beleşçi sınıf bir elin beş parmağı kadar azınlıktadır.

İşçi sınıfı ürettiğinin tam karşılığını alamaz, kıt kanaat geçinirken, beleşçi sınıf para üstüne para yığmakta, sermaye yapmakta, günden güne zenginliğini arttırmaktadır.

ÇIKARLAR SÖZKONUSU OLUNCA

Para bol olunca, dünyanın nimetlerinden yararlanmakta, en iyi eğitimi görmekte, en iyisinden beslenmekte, vakti de bol olmaktadır. Artan parasını da harcaya harcaya politikanın her kademesine girmekte, politika yapmaktadır.

Niye politika yapmaktadır beleşçi sınıf? Çünkü kendilerinden yana yasaları çıkarttırmak için, kendi çıkarlarına uygun işleri tepeden kolayca yürütebilmek için ve bir de çıkarları kendilerine karşı olup da bir gün kendisine başkaldıracak çalışan sınıfları susturmak, sindirmek için.

Bunun yolu nereden geçer?

Devlet denen mekanizmayı ele geçirirsin olur biter. Bunun için varlıklarından oluk gibi para harcarlar. Devletin her kademesini ellerinde tutarlar. Kendilerinden yana yasalar yaparlar. Kendilerine karşı olan işçi sınıf ve öteki çalışan halk kesimleri ağzına açtı mı da onları korkutup, susturmak için örgütleri vardır.

O zaman ne çıkıyor?

Devlet bir toplumda egemenliğini sürdüren paralı sınıfların egemenliklerini sürdürmek için bir araçtır. hele bu, beleşçi sınıflara bütün kapıları açıyorsa, çalışan sınıflar devlete vermekten başka hiç bir şey alamıyorsa, devlet egemen sınıfların çalışan sınıflar üzerinde baskı aracı olmuyor mu?

Dünyanın sınıflı her toplumunda devlet denen güç, egemen sınıfların çıkarları yönünde çalıştırdıkları bir araç olarak kullanılmaktadır. Kullanılmıştır. Peki o toplumda çıkarları egemen sınıfların çıkarlarıyla çatışan bir başka sınıf varsa, devletin rolü ne olur? Çıkarları egemen sınıfların çıkarlarıyla çatışan sınıfları susturmak için egemen sınıfların kullandığı baskı aracı olmaz mı?

Beleşçi sınıflarla çıkarları hiç bir zaman uyuşmayan sınıf, işçi sınıfıdır. Yani bizizdir.

Devlet beleşçi sınıfların ellerindedir.

SINIFLAR DOĞDU

İşçi sınıfının görevi yasal demokratik bütün yolları deneyerek devleti beleşçi sınıfların ellerinden söküp almak ve çalışan bütün halk kitlelerinin yararına elinde tutmaktır. Zaten madem ki devlet, başta dediğimiz gibi, halkın işlerini görmek, halkı yönetmek için kurulmuş, neden halkın kendisi, çalışan sınıflar kendini yönetmesin de üç buçuk parababası halkı yönetmeye kalksın?

Dünyada yüzyıllar önce bir zamanlar sınıfsız toplumlar vardı. İlkel komünal toplum denirdi bunlara. Bu toplumlarda sınıflar olmadığı için, ezen ezilen olmadığı için devlet de yoktu. İşler ortaklaşa yapılır, ortaklaşa üretilir, ortaklaşa yenirdi. Bu toplumlarda zamanla sınıflar doğdu. Bir küme insan üretimden uzaklaştılar ve dediler ki,

"-Biz bu kabileyi yöneteceğiz. Sizi dış saldırılara karşı koruyacağız. İçte de düzeni koruyacağız. Ama üretmeden yaşayacağız. Siz üreteceksiniz, biz sizi yönetip üretmeden yiyeceğiz."

Ordular kuruldu. Polis örgütleri kuruldu. Bu kuruluşlara geçen her insan üretimden uzaklaştı. Halkın bir kesimi üretir, bir kesimi üretmeden yer oldular. Yönetim, aracılık gibi işlerle uğraşanlar para ortaya çıkınca para dolaşımı sayesinde ellerinde büyük mal ve para biriktirdiler. Ekonomik bakımdan daha güçlendiler. Güçleri arttı. Devlet de ellerinde. Kendilerine karşı gelen, **"açım"** diyen, **"bana bu kadar vergi bindirme"** diyen, **"ben insanlarla savaşıp öldürmem"** diyen ve böylelikle biriken, büyüyen, örgütlenen her muhalefeti polisiyle ordusuyla bastırmaya, yoketmeye kalktılar.

O zaman devlet gerektiğinde insanın şiddet yoluyla baskı altında tutulmasına yarayacak bir araçtır. Devlet bu baskıyı sağlamak için de polisiyle, ordusuyla, hapishanesiyle çalışır.

Gördüğümüz gibi devlet dünya kurulalıberi var değildir. Toplumlarda sınıflar ortaya çıkınca devlet de ortaya çıkmıştır. O zaman sınısız bir topluma ulaşınca devletin bir baskı aracı olarak ortadan kalkacağı da söylenebilir.

Bize devleti hep insanların üstünde bir güç olarak göstermişlerdir. Ama artık biliyoruz ki, devlet insandır ve bir toplumda egemen güçlerin baskı aracıdır.

DEVLET KAPISI

Yasalar bir düzende herkesi koruyor görünüyor ama, bir düzende hem yoksul hem zengin varsa, hem sömüren hem sömürülen varsa aslında o yasalar sömürenden ve zenginden yanadır. Bir toplumda sınıflar varsa o toplumda devlet ekonomik gücü olan sınıfın hizmetindedir, ne denli eşitlikçiyim derse desin.

İşçi sınıfı kendisini yüzyıllardır sömüren sınıfların burjuvaların elinden devlet mekanizmasını ele aldığı gün o devlet çalışmayandan değil çalışandan yana çalışacaktır. İşçi sınıfının yararına yasalar çıkarılacaktır. Çalışan kesimlerin de devletten bekledikleri gerçekleşecektir. Devlet zenginden yana değil, çalışandan yana çalışacaktır. Devlet hak istediği zaman kendi başına düşen bir balyoz olmayacak, hakkını alacağı bir kapı olacaktır.

Devlet sömürüden yana değil, sömürüye karşı çalışacaktır.

Bu yüzden en kısa zamanda demokratik oylarımızla devleti işgal eden bize karşı sınıfların devlet mekanizmasından sökülüp atılması için işçiler görev başına geçmelidirler devlet, asıl, çalışan kesimlerin ellerinde güçlü devlet olur.

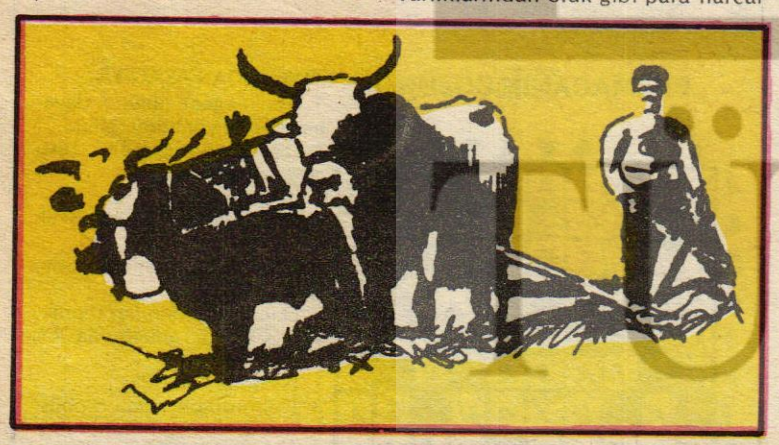

MEKTUPLARA YANITLAR

Dost Seyfettin Moroğlu-SİVAS

Eğitim sayfası hakkında gösterdiğin iyi duygulara teşekkür. Ayrıca seminerlerin yararlı olduğunu söylüyorsun. Eğitim programımıza göre şubelerimizi tarayarak eğitim çalışmalarını sürdürüyoruz. Sivas'a da geldik. Bu dizi program bitince yeni bir düzenlemeyle Sivas'a tekrar geleceğimizi umarız.

Dost Ali altıntaş-KÜTAHYA

Yapıcı eleştirilerine ve övgülerine teşekkürler. Sayfa sayısının azlığı bizim için de sorun. Yazmak istediğimiz bir çok konuyu ele alamıyoruz. Sayfa sayısının daha çok olmasını istiyorsun. Ocak 1977'den başlayarak sayfa sayısı azaltılmıştır. Bundan maksat arkadaşlarımızın daha zahmetsiz, daha yorulmadan okumalarıydı. Şimdi bir süre böyle gidecek. İlerde yeniden sayfa sayısı arttırılabilir. Ama okumak için yalnız EMEK yok ki. Sağlıklı devrimci bir çok yayın okunmayı bekliyor. Bizim bu gazeteyle yaptığımız daha çok örgütten ve yeni toplumsal gelişmelerden haberler vermek.

Dost Büyükbaş-MİLAS

Kayıtlarımızla 1 nisan soru kağıdını yolladık görünüyor. Ya postada gecikti, ya yitti. Biz soru kağıdını alıp işlemişiz, geri yollamışız.

Dost Musa Çakır-ANTALYA

Sorduğun soru gerçekten önemli. Onu enine boyuna ele alıp yazacağız. Sıraya koyduk. Bir kaç sayı içinde çıkacak.

Dost Nurhan ve Burhan Kardeşler ALMANYA

Dostça satırlarınıza çok teşekkürler. İstediğiniz sayıları yolluyoruz. Bundan sonra da gazeteler düzenli gelecek. Adresinizi yetkili arkadaşa verdik. Cep harçlıklarınızdan biriktirip, bağış yollamanız bizi duygulandırdı. Bir daha yollamayın. Sendika bu yayınları sizler için yapıyor. Diğer yayınlarımızdan da yollayacağız. Soru kağıdının arkasındaki yazılar ziyan olmasın diye size iki tane dergi yolluyoruz. Uğraşılarınızda başarılar ve teşekkürler.

Dost Mahmut TOROS-ISPARTA

Gazeteye abone koşulu sadece senin okumaya istekli olman ve bizim adresini bilmemizdir. Abone parasızdır. Bundan sonraki sayılar düzenli eline ulaşacak. Adresini kaybettik. Sağol.

Dost Sevinç Gündoğdu-ESKİŞEHİR

Verimli çalışmaların çok güzel. Uğraşın sürsün. Biz elimizden gelen yardım için hazırız. Ancak sana bugüne değin basın kartının ulaşmamış olması bize fotoğrafının ulaşmadığından. Belki de kusur bizde, yitirdik. Bize bir fotoğrafını yollarsan, basın kartını derhal çıkaracağız, yollayacağız. Başarılar...

SORULAR... SORULAR... SORULAR... SORU...

AŞAĞIDAKİ SORULARDAN DOĞRU YANITIN YANINA ÇARPI İŞARETİ KOYUNUZ

1. Devlet kimlerden oluşur?
   - **a) O toplumdaki egemen sınıflardan.**
   - **b) Ezilen sınıflardan.**
   - **c) Bütün halktan**

2. Devlet bir toplumda kimlerin hizmetinde çalışır?
   - **a) Ekonomik gü[illegible] olan [illegible]rmaye sınıfının**
   - **b) Devlet kimi[illegible] olu[illegible] olsun bütün halkın hizmet**
   - **c) Devlet kad[illegible]ara babaları geçer, ama işçi sınıf[illegible]na çalışır.**

3. Tarihte hangi toplum biçiminde hiç devlet yoktu?
   - **a) Kapitalist toplumda**
   - **b) Köleci toplumda**
   - **c) İlkel komünal toplumda.**

4. Devlet nedir?
   - **a) İnsanların üstünde görünmez tartışılmaz büyük bir güçtür.**
   - **b) Egemen sınıfların çalışan sınıflar üzerinde baskı aracıdır.**
   - **c) Hepimizi koruyan gözeten bir babadır.**

AŞAĞIDAKİ SORULARIN DOĞRU OLANLARININ YANINA (D) YANLIŞ OLANLARIN YANINA (Y) HARFİ KOYUNUZ

5. Kapitalist toplumlarda halkın çalışan kesimiyle patronlar, sermaye sahipleri arasında hiç çıkar çatışması yoktur. (....)
6. Sınıflı toplumlarda devlet egemen sınıfların elindedir. (....)
7. Devlet sermaye sahiplerinin ellerindeyken işçilerden yana yasalar çıkarılır, işçi sınıfının hayrına işler yapılır. (....)
8. Eski zamanlarda sınıfsız toplumlarda devlet yoktu. (....)
9. Sınıflı toplumlarda devlet ve hükümet her sınıfa karşı eşitlikçi olabilir. (....)
10. İşçi sınıfı ve öteki çalışan halk kesimleri iktidara geldiklerinde devlet kendileri üzerinde korku yaratan bir araç değil, kendi çıkarlarını gözeten bir araç olacaktır. (....)